

Gantner

A SALTO GROUP COMPANY

Recreatex 8.0.2

Release notes

Inhoudsopgave

Wat is nieuw	3
Nieuwe versies en opmerkingen	4
Nieuwe features	5
Recreatex	5
Webshop	8
WSDL	9
Selfservice kiosk	10
Interface framework	10
Bug fixes	11
Recreatex	11
Webshop	15
WSDL	17
Selfservice kiosk	18
Gedetailleerde informatie	19
Dossiers/Kassa: Expositiebezoeken gelinkt aan een deeldossier betalen aan de kassa ...	19
Dossiers/Kassa: Zaalreserveringen gelinkt aan een deeldossier betalen aan de kassa	22
Dossiers: Een extra dossiercomponent toevoegen en een onafgewerkt dossier opslaan na eender welke stap in de wizard	24
Enviso Pay by link functionaliteit activeren in Recreatex	27
UiTPAS: Inwisselen van UiTPAS voordeel voorzien voor exposities op de webshop	32
API changelog	35

Wat is nieuw in Recreatex 8.0.2

Kassa	<ul style="list-style-type: none"> • Expositiebezoeken [19] gelinkt aan een dossier betalen via de extra kassafunctie Artikels dossierbeheer ophalen. • Zaalreserveringen [22] gelinkt aan een dossier betalen via de extra kassafunctie Artikels dossierbeheer ophalen.
Dossiers	<ul style="list-style-type: none"> • Mogelijkheid om een extra stap toe te voegen en een onafgewerkt dossier op te slaan [24] na een afgewerkte stap in de wizard en het dossier later af te werken. • Betere performantie van de wizard bij het aanmaken van grote dossiers met meerdere componenten.
Verkoop	<ul style="list-style-type: none"> • Mogelijkheid om de functionaliteit Enviso Pay by link te activeren in Recreatex [27] om klanten toe te laten hun factuur te betalen via een Enviso Pay link, rechtstreeks beschikbaar op hun factuur. • De naam van de factuur kan nu geconfigureerd worden en kan bestaan uit volgende waarden: factuurnummer, extern klantnummer, naam, tussennaam en voornaam.
UiTPAS	<ul style="list-style-type: none"> • UiTPAS kortingen kunnen nu ingeruild worden voor expositietickets die via de webshop verkocht worden. [32]
Lesopvolging	<ul style="list-style-type: none"> • Lesgroepinfo (velden LessonGroupShortNames (=Code) en LessonGroupDescriptions (=Omschrijving)) kan nu toegevoegd worden aan de tickettemplate en afgedrukt worden op het e-ticket.
Webshop	<ul style="list-style-type: none"> • Mogelijkheid om zaalreserveringen in reeks te annuleren via Historiek & overzichten. • Mogelijkheid om voornaam en naam voor het leveringsadres aan te passen.
Inschrijvingen	<ul style="list-style-type: none"> • Automatisch een toegangsticket (abonnement) aanmaken wanneer een klant betaalt voor een activiteitsinschrijving.
Exposities	<ul style="list-style-type: none"> • Mogelijkheid toegevoegd om zaalreserveringen aan te maken per groepsbezoek.

Nieuwe versies en opmerkingen

De Recreatex 8.0.2.0 release omvat de ontwikkelingstickets en interne optimaliseringen van onderstaande applicaties en hun respectieve versies:

- Recreatex 8.0.2.0
- Recreatex WSDL 8.0.2.0
- Recreatex WEBSHOP 6.0.2.0
- Recreatex BKO web app 6.0.2.0
- Recreatex LLV web app 6.0.2.0
- Recreatex Vending machine 6.0.2.0
- Recreatex Driver 8.0.2.0
- Recreatex Web tasks 8.0.2.0
- Recreatex Plugin Framework 8.0.2.0

WAARSCHUWING

Support Recreatex versies

Samen met deze release werden oudere versies van Recreatex op End Of Life status gezet: alle Recreatex 6.4.x versies.

Momenteel worden volgende versies ondersteund:

- Volledige support: Recreatex 7.5.0 en hoger (behalve 7.5.1)
- Minimale support: Recreatex 7.4.0 en Recreatex 7.5.1
- End Of Life: alle versies lager dan Recreatex 7.4.0

WAARSCHUWING

Belangrijke herinneringen:

- Op 14 januari 2020 heeft Microsoft de ondersteuning voor Windows 7 stopgezet. We raden u aan uw systemen te upgraden naar Windows 10.
- Microsoft heeft de ondersteuning voor Office 2003 en Office 2007 stopgezet. We raden u aan uw systeem te updaten naar Office 2016, dat ondersteund zal worden door Microsoft tot 14 oktober 2025.
- Vanaf versie 7.1.0, vereist Recreatex .NET 4.7.2. We raden u dan ook aan uw systemen te updaten.
- De minimale vereiste voor SQL Server software is nu SQL Server 2016. Om een optimale performantie, stabiliteit, functionaliteit en veiligheid te garanderen, hebben we onze minimale en aangeraden vereisten voor de SQL Server software geüpdatet. Indien u dit nog niet gedaan heeft, raden we u aan te updaten naar SQL Server 2016 om nieuwere versies van Recreatex te kunnen gebruiken.

Nieuwe features

Recreatex

Admin			
Klantenticket	Omschrijving	Versie	Interne referentie
CD-59391	Nieuwe taal toegevoegd voor Recreatex: Hongaars	8.0.2.0	BACKOFFICE-17641
Reserveringen			
Klantenticket	Omschrijving	Versie	Interne referentie
	Mogelijkheid om zaalreserveringen gelinkt aan een dossier te betalen via de extra kassafunctie Artikels dossierbeheer ophalen.	8.0.2.0	BACKOFFICE-14340
CD-25724	Het informatieoverzicht van de reserveringen toont nu ook de klantencode, bovenop de klantennaam, wanneer met de muis over een reservering in het (Grafisch) reserveringsoverzicht bewogen wordt.	8.0.2.0	BACKOFFICE-17484
CD-20235	Mogelijkheid om het aantal simultane zaalreserveringen per klantentype op dezelfde dag/tijd te beperken.	8.0.2.0	BACKOFFICE-17572
Exposities			
Klantenticket	Omschrijving	Versie	Interne referentie
CD-61970	Nieuwe kolom "Expositielocaties" toegevoegd aan het overzicht van Expositiebezoeken.	8.0.2.0	BACKOFFICE-17686
CD-54978	Mogelijkheid toegevoegd om zaalreserveringen aan te maken per groepsbezoek.	8.0.2.0	BACKOFFICE-17766
Dossiers			
Klantenticket	Omschrijving	Versie	Interne referentie
CD-36786	Betere performantie van de wizard bij het aanmaken van grote dossiers met meerdere componenten.	8.0.2.0	BACKOFFICE-16287
CD-39224	SP wijziging: pSubFilesGetListDetailsByFile om extra kolommen (Totaal uren, Berekeningstype) toe te voegen aan het overzicht van Prijsberekening (module Dossiers).	8.0.1.0, 8.0.2.0, 8.0.1.X MP	BACKOFFICE-16455
CD-52835	Mogelijkheid om de omschrijving van de dossieractiviteit te wijzigen in de Wizard.	8.0.2.0	BACKOFFICE-17643
CD-52828	Mogelijkheid om een extra stap toe te voegen na een voltooide stap bij het aanmaken van een dossier via de Wizard.	8.0.2.0	BACKOFFICE-17649
CD-51364	Mogelijkheid toegevoegd om de reeds aangemaakte documenten per e-mail te versturen vanuit het tabblad Bijlagen.	8.0.2.0	BACKOFFICE-17725
CD-52828	Mogelijkheid om een onafgewerkt dossier op te slaan na een afgevoerde stap in de wizard en het dossier later af te werken.	8.0.2.0	BACKOFFICE-17749
Framework			
Klantenticket	Omschrijving	Versie	Interne referentie
	De SydLic URL werd dynamisch gemaakt en standaard gewijzigd naar HTTPS.	8.0.2.0	BACKOFFICE-20156
Algemeen			
Klantenticket	Omschrijving	Versie	Interne referentie
CD-53425	Optie om het veld Laatste update te updaten naar de correcte datum/tijd wanneer de subcategorie gewijzigd wordt op de klantenfiche (tab Details) of wanneer categorieën aan/afgevinkt worden in het tabblad Subcategorieën.	8.0.2.0	BACKOFFICE-17653
Mailing			
Klantenticket	Omschrijving	Versie	Interne referentie
	Mogelijkheid om de e-mailstatus te resetten naar "niet verstuurd" en e-mails opnieuw te versturen.	8.0.2.0	BACKOFFICE-17832
Abonnementen			
Klantenticket	Omschrijving	Versie	Interne referentie

Admin			
	Aanpassingen voor FindSubscriptions.sql query.	8.0.2.0	BACKOFFICE-17340
Optimalisering voor SQL2019			
Klantenticket	Omschrijving	Versie	Interne referentie
	Verbetering: ListETicketsBySalesItem.sql - Betere leesbaarheid, databaseschema toegevoegd en hints verwijderd (loop join).	8.0.2.0	BACKOFFICE-17603
	Geoptimaliseerde performantie voor SQL2019: dbo.pOrganisedVisitsGetDetailFormattedList.	8.0.2.0	BACKOFFICE-17611
	Verbetering: plugin.pSkidataConnectorGetDivisionCardID - index aangemaakt.	8.0.2.0	BACKOFFICE-17612
	Verbetering: pExpositionPeriodsGetListByOrganisedVisit - geoptimaliseerde SP.	8.0.2.0	BACKOFFICE-17614
	Verbetering: [dbo].[pAddressesGetListIndividus].	8.0.2.0	BACKOFFICE-17615
	Verbetering: [dbo].[vwOlapExpositions] - Optimalisering formattering en overzicht.	8.0.2.0	BACKOFFICE-17624
	Geoptimaliseerde performantie voor SQL2019: [dbo].[vwolapsaleslines].	8.0.2.0	BACKOFFICE-17626
	Verbetering: pRentalHeadersGetListByStatus - Formattering geüpdatet om leesbaarheid te verbeteren.	8.0.2.0	BACKOFFICE-17754
	Verbetering: SELECT dbo.fnDivisionVisitorsPerDate(@p0, @p1, @p2) - index toegevoegd en functie geoptimaliseerd.	8.0.2.0	BACKOFFICE-17755
	Verbetering: pltemsGetListForRentalViewGrid - formattering en het gebruik van een schema geüpdatet.	8.0.2.0	BACKOFFICE-17756
	Verbetering: [pReportOrganisedVisits] - formattering en het gebruik van een schema geüpdatet.	8.0.2.0	BACKOFFICE-17757
	Verbetering: SELECT ISNULL(Sum(D.Amount),0) FROM SalesLines H, ... - formattering en het gebruik van een schema geüpdatet.	8.0.2.0	BACKOFFICE-17759
Andere			
Klantenticket	Omschrijving	Versie	Interne referentie
	Newtonsoft.Json framework geüpdatet naar de laatste versie om te verzekeren dat de betalings-SDK gebruikt kan worden.	8.0.2.0	BACKOFFICE-17789
	Het IoT schema wordt nu automatisch aangemaakt tijdens de upgrade naar Recreatex 8.0.2	8.0.2.0	BACKOFFICE-17831
Platform			
Klantenticket	Omschrijving	Versie	Interne referentie
CD-29757	RegisterNumber toegevoegd aan de stored procedure pReportAddressChipKnipLines en aan het Crystal report: wanneer een registerNumber ingevuld is op de klantenfiche, zal het getoond worden op het Crystal report voor alle talen.	8.0.2.0	BACKOFFICE-15831
Plugin framework			
Klantenticket	Omschrijving	Versie	Interne referentie
	Refactoring van de Bebarmatic kassaplugin-in.	8.0.2.0	BACKOFFICE-17767
CD-62175	SixPaymentTerminalPlugin: Veld PaymentTerminalActivated toegevoegd aan SaleShifts tabel om de activering van de betaalterminal bij te houden.	8.0.2.0	BACKOFFICE-17777
	EnvisioGlobalReseller plugin: een extra veld Taal is nu beschikbaar wanneer een bestelling opgehaald wordt vanuit Envisio.	8.0.2.0, 8.0.0.4 (gelockt), 8.0.1.2	BACKOFFICE-17829
Kassa			
Klantenticket	Omschrijving	Versie	Interne referentie
	Expositiebezoeken gelinkt aan een dossier betalen via de extra kassafunctie Artikels dossierbeheer ophalen.	8.0.2.0	BACKOFFICE-14339

Admin			
CD-38670	SP wijziging: psaleszonesgetlist om de verkooplijst te tonen die gebruikt wordt voor de QR bestel-app in het overzicht van verkoopzones.	7.5.2.X MP, 8.0.2.0, 7.6.2.X MP, 7.6.1.X MP, 7.6.0.6, 8.0.1.X MP, 7.7.0.7, 8.0.0.4 (gelockt)	BACKOFFICE-16422
CD-50961, CD-49421	Mogelijkheid om meerdere kaartdefinities te definiëren et te selecteren voor UITPAS.	8.0.2.0	BACKOFFICE-17642
CD-46751	Directe facturen (aangemaakt aan de kassa) kunnen nu ook gemaïld worden vanuit de kassa.	8.0.2.0	BACKOFFICE-17737
Inschrijvingen			
Klantenticket	Omschrijving	Versie	Interne referentie
CD-37583	Automatisch een toegangsticket (abonnement) aanmaken wanneer een klant betaalt voor een activiteitsinschrijving.	8.0.2.0	BACKOFFICE-17758
	Aanpassingen voor FindReservations.sql query.	8.0.2.0	BACKOFFICE-17337
Verkoop			
Klantenticket	Omschrijving	Versie	Interne referentie
CD-38905	SP wijziging: pSalesHeadersGetListForSalesHistory om een nieuwe kolom "Versturen naar FDM" toe te voegen aan het overzicht van gegevens (module Verkoop).	8.0.2.0	BACKOFFICE-16435
CD-56477	SP wijziging: pReportCouponsPrintTicket om rekening te houden met de geldigheid van de promotieregel, indien geen geldigheid beschikbaar is voor de kortingscode.	8.0.2.0	BACKOFFICE-17431
CD-51692	Nieuwe optie toegevoegd aan het rapport Afdruk tickets om enkel de actieve tickets af te drukken.	8.0.2.0	BACKOFFICE-17492
CD-57616	Nieuwe configuratie factuurexport voor AX / Tablo.	8.0.2.0	BACKOFFICE-17495
CD-59384	Wanneer Envio tickets aangekocht worden in de Recreatex Backoffice (directe verkoop), met verschillende betaalwijzen, worden de verkopen nu correct opgesplitst tussen verkopen gesynchroniseerd met Envio en normale verkopen en wordt de verkoop nu correct teruggestuurd naar Envio.	8.0.1.0, 8.0.2.0, 8.0.0.2, 7.7.0.4	BACKOFFICE-17634
CD-58511	Terugbetalingsfunctionaliteit Ingenico Direct geïmplementeerd.	8.0.2.0	BACKOFFICE-17650
CD-53035	Factuurexport voor Mercurius (type 39) uitgebreid met de informatie van de contactpersoon voor facturatie.	8.0.2.0	BACKOFFICE-17717
CD-28727	De naam van de factuur kan nu geconfigureerd worden en kan bestaan uit volgende waarden: factuurnummer, extern klantnummer, naam, tussennaam en voornaam.	8.0.2.0	BACKOFFICE-17732 BACKOFFICE-17731
CD-46751	Mogelijkheid om de functionaliteit Envio Pay by link te activeren in Recreatex om klanten toe te laten hun factuur te betalen via een Envio Pay link, rechtstreeks beschikbaar op hun factuur.	8.0.2.0	BACKOFFICE-17739
Selfservice kiosk			
Klantenticket	Omschrijving	Versie	Interne referentie
	Bebarmatic implementatie voor selfservice kiosk	8.0.2.0	BACKOFFICE-17780
Techniek			
Klantenticket	Omschrijving	Versie	Interne referentie
	SP wijziging: plcdisplaymessage info toegevoegd aan pReadersGetList.	8.0.2.0	BACKOFFICE-16406
Ticketing			
Klantenticket	Omschrijving	Versie	Interne referentie

Admin			
CD-54836	[pReportCultureEventsCustomerDetails] aangepast om de informatie van anonieme verkopen te tonen (Naam, Voornaam, Straat1, Nummer, Postbus, Telefoon1, E-mail) in het rapport Detailoverzicht verkopen per evenement (Crystal reports).	8.0.2.0	BACKOFFICE-17291

Webshop

Admin			
Klantenticket	Omschrijving	Versie	Interne referentie
CD-52052	Nieuwe instelling geïmplementeerd om de positie van de klant in de wachtrij te tonen.	6.0.2.0	WEBAPP-4905
Reserveringen			
Klantenticket	Omschrijving	Versie	Interne referentie
CD-46491	Mogelijkheid om zaalreserveringen in reeks te annuleren via Historiek & overzichten.	6.0.2.0	WEBAPP-4844
Exposities			
Klantenticket	Omschrijving	Versie	Interne referentie
CD-10132	Mogelijkheid om UITPAS kortingen in te wisselen voor expositietickets die via de webshop verkocht worden.	6.0.2.0	WEBAPP-4863
Andere			
Klantenticket	Omschrijving	Versie	Interne referentie
CD-46751	Enviso Pay by link in RCX: Pagina Betaling geslaagd toegevoegd voor Enviso ReturnURL.	6.0.2.0	WEBAPP-4950
CD-46751	Enviso Pay by link in Recreatex: Nieuwe pagina en API call aangemaakt om de postback vanuit EnvisoPay te verwerken.	6.0.2.0	WEBAPP-4982
Platform			
Klantenticket	Omschrijving	Versie	Interne referentie
	Afhankelijk van de Enviso Pay betalingsstatus, zal de klant nu doorverwezen worden naar de correcte statuspagina en zal de annulatie/terugbetaling correct verwerkt worden.	6.0.1.0, 6.0.2.0	WEBAPP-4866
	Tekst van de pop-up "Betalingssessie afbreken" werd aangepast om de nadruk te leggen op de impact van de actie van de gebruiker.	6.0.2.0	WEBAPP-4873
CD-51881	Mogelijkheid om voornaam en naam voor het leveringsadres aan te passen.	6.0.2.0	WEBAPP-4904
	Web.Config Template: ING Ideal URLs geüpdatet voor Ideal Advanced.	6.0.2.0, 5.6.0.6 (gelockt), 6.0.1.X, 5.7.0.5 (gelockt), 6.0.0.3 (gelockt), 5.5.0.X, 5.5.1.X, 5.5.2.X, 5.6.2.5, 5.6.1.X	WEBAPP-4969
	Ingenico Direct: parameter HostedCheckoutID toegevoegd aan Statebag om de status te kunnen ophalen.	6.0.2.0, 6.0.1.X	WEBAPP-5840
Inschrijvingen			
Klantenticket	Omschrijving	Versie	Interne referentie
	Nieuwe web.config instelling "CheckParticipantsAlreadyRegisteredEnabled" toegevoegd om te controleren of een deelnemer reeds ingeschreven is en hierna info of waarschuwing te tonen.	5.5.1.7, 5.5.2.6, 5.6.2.4, 5.6.1.8, 6.0.2.0, 5.6.0.6 (gelockt), 6.0.1.X, 5.7.0.5 (gelockt), 6.0.0.3 (gelockt)	WEBAPP-4948
	Nieuwe Manager instelling "Controleren of deelnemers reeds ingeschreven zijn" toegevoegd om te controleren of een deelnemer reeds ingeschreven is en hierna info of waarschuwing te tonen.	6.0.2.0	WEBAPP-4949

Admin			
CD-37583	Mogelijkheid geïmplementeerd om het e-ticket te ontvangen in de bevestigingsmail wanneer een inschrijving voor een activiteit betaald wordt via de webshop.	6.0.2.0	WEBAPP-4962

WSDL

Artikelen			
Klantenticket	Omschrijving	Versie	Interne referentie
CD-48788	QR bestel-app: Beperk het aantal verschillende gerechten dat de klant per categorie (artikelgroep) kan bestellen.	8.0.2.0	BACKOFFICE-19806
Reserveringen			
Klantenticket	Omschrijving	Versie	Interne referentie
	Mogelijkheid om zaalreserveringen in reeks te annuleren via Historiek & overzichten.	8.0.2.0	BACKOFFICE-19832
CD-20235	Mogelijkheid om het aantal simultane zaalreserveringen per klantentype op dezelfde dag/tijd te beperken - Webshop implementatie.	8.0.2.0	BACKOFFICE-19858
Lesopvolging			
Klantenticket	Omschrijving	Versie	Interne referentie
	Lesgroepinfo (velden LessonGroupShortNames (=Code) en LessonGroupDescriptions (=Omschrijving)) kan nu toegevoegd worden aan de tickettemplate en afgedrukt worden op het e-ticket.	8.0.2.0	BACKOFFICE-19901
Documentenservice			
Klantenticket	Omschrijving	Versie	Interne referentie
CD-58886	Het veld Onderwerp werd toegevoegd aan de Document service (onderdeel Reserveringsbewijs) en kan nu getoond worden op de bevestigingsmail voor reserveringen.	8.0.2.0	BACKOFFICE-19937
CD-46751	Velden EnvisioPayByLink en EnvisioPayByLinkQR toegevoegd aan het onderdeel Facturen van de Document service.	8.0.2.0	BACKOFFICE-19988
Exposities			
Klantenticket	Omschrijving	Versie	Interne referentie
	Mogelijkheid om UITPAS kortingen in te wisselen voor expositietickets die via de webshop verkocht worden.	8.0.2.0	BACKOFFICE-20172
Algemeen			
Klantenticket	Omschrijving	Versie	Interne referentie
CD-46751	Envisio Pay by link in Recreatex: Nieuwe pagina en API call aangemaakt om de postback vanuit EnvisioPay te verwerken.	8.0.2.0	BACKOFFICE-19796
Cadeaubonnen			
Klantenticket	Omschrijving	Versie	Interne referentie
	Kolom PrintDate toegevoegd aan GiftCertificates en een API call SetGiftCertificatePrinted aangemaakt	8.0.1.0, 8.0.2.0	BACKOFFICE-19320
Admin			
Klantenticket	Omschrijving	Versie	Interne referentie
	Automatisch een toegangsticket (abonnement) aanmaken wanneer een klant betaalt voor een activiteitsinschrijving.	8.0.2.0	BACKOFFICE-20204
Selfservice kiosk			
Klantenticket	Omschrijving	Versie	Interne referentie
	Bebarmatic implementatie voor selfservice kiosk	8.0.2.0	BACKOFFICE-19892
Webshop			
Klantenticket	Omschrijving	Versie	Interne referentie
	Velden voornaam en naam toegevoegd voor het leveringsadres.	8.0.2.0	BACKOFFICE-19989

Selfservice kiosk

Klantentic- ket	Omschrijving	Versie	Interne referen- tie
	Bebarmatic implementatie voor selfservice kiosk	6.0.2.0	KIOSK-735
CD-52047	Mogelijkheid om het gebruik van cadeau- en consumptiebonnen te beperken per verkooppunt.	6.0.1.0, 6.0.2.0	KIOSK-862
CD-64318	Mogelijkheid om een pad toe te voegen naar een aangepast ReadConfigurations.bin bestand in de kiosk configuratie tool om het overschrijven van de standaard configuratie na elke update te voorkomen.	6.0.2.0	KIOSK-896
	Paginagrootte voor FindPerson vergroot van 10 naar 100.	6.0.2.0	KIOSK-900

Interface framework

Klantentic- ket	Omschrijving	Versie	Interne referentie
CD-55091	Pug-n SAG.Plugin.TrivecVoucherService.dll uitgebreid met 4 nieuwe calls om informatie over jaarabbonementen te verstrekken.	7.7.0.1, 8.0.0.1, 8.0.2.0, 8.0.1.1	PLUGINS-1392
	Interface om prijzen in Recreatex dynamisch te updaten via Pricenow Pull API.	8.0.1.0, 8.0.2.0	PLUGINS-1416
CD-46751	Nieuwe plug-in DirectInvoiceMailPreparer om directe facturen gemarkeerd als "per e-mail versturen" te verwerken en de mailingwachtrij voor te bereiden.	8.0.2.0	PLUGINS-1440
	RCX Interface Framework RCX Release Execution - GED Plugins	8.0.2.0	PLUGINS-1458
	RCX Interface Framework RCX Release Execution - BE Plugins	8.0.2.0	PLUGINS-1460

Bug fixes

Recreatex

Activiteiten			
Klantenticket	Omschrijving	Versie	Interne referentie
CD-62873	Het aanmaken van een groot aantal fiscale attesten samen met het aanmaken van een mailingwachtrij veroorzaakt een runtime error.	7.5.1.X, 7.5.2.X, 7.5.0.X, 8.0.2.0, 7.6.2.X, 7.6.1.X, 7.6.0.6, 8.0.1.1, 7.7.0.6	BACKOFFICE-17728
CD-62917	Prijssubsidies: Wanneer een inschrijving geannuleerd wordt nadat de prijssubsidie gewijzigd werd, neemt de annulatie het nieuwe subsidiebedrag in rekening en niet het originele subsidiebedrag.	8.0.2.0, 7.6.2.X, 7.6.1.X, 7.6.0.6, 7.7.0.7, 8.0.0.4 (gelockt), 8.0.1.2	BACKOFFICE-17730
	Subsidie wordt berekend op basis van de extra kosten (annulatiekosten) wanneer een inschrijving gedeeltelijk wordt geannuleerd met annulatiekosten.	8.0.2.0, 7.6.2.X, 7.6.1.X, 7.6.0.6, 7.7.0.7, 8.0.0.4 (gelockt), 8.0.1.2	BACKOFFICE-20182
	Het gebruik van een afzonderlijke rapportagedatabase leidt tot een runtime error wanneer geprobeerd wordt een rapport aan te maken.	8.0.2.0, 7.6.2.X, 7.6.1.X, 7.6.0.6, 7.7.0.7, 8.0.0.4 (gelockt), 8.0.1.2	BACKOFFICE-17794
Kinderopvang reservering			
Klantenticket	Omschrijving	Versie	Interne referentie
CD-64251	Bij het afdrukken van de BKO-facturen zijn er geen verkoopslijnen zichtbaar op de factuur.	8.0.2.0, 7.6.2.X, 7.6.1.X, 7.6.0.6, 7.7.0.7, 8.0.0.4 (gelockt), 8.0.1.2	BACKOFFICE-17746
Database			
Klantenticket	Omschrijving	Versie	Interne referentie
CD-65937	Er treden fouten op bij het verwijderen van zwevende reserveringen.	8.0.2.0, 7.6.2.X MP, 7.6.1.X MP, 8.0.1.X MP, 8.0.0.4 (gelockt), 7.6.0.X MP, 7.7.0.X MP	BACKOFFICE-17836
	Gebruik 'db_executor' kan niet gevonden worden.	8.0.2.0	BACKOFFICE-20235
CD-44644	Inloggegevens van de reporting gebruiker worden getoond in normale tekst in SQL foutmeldingen.	8.0.2.0	BACKOFFICE-17865
Elektronische portefeuille			
Klantenticket	Omschrijving	Versie	Interne referentie
	Samengestelde artikelen die verkocht en afgerekend werden met een tijdelijke elektronische portefeuille worden niet correct verwerkt.	8.0.2.0, 7.6.2.X, 7.7.0.7, 8.0.0.4 (gelockt), 8.0.1.X	BACKOFFICE-17509
Evenementen-reservering			
Klantenticket	Omschrijving	Versie	Interne referentie
CD-52350	Bij het aanmaken van fiscale attesten verschijnt de melding 'geen gegevens gevonden' en 'cannot insert null certificateincomeyear' in de applicatieloggings.	7.5.1.X, 7.5.0.X, 8.0.2.0, 7.6.2.X, 7.6.1.X, 7.6.0.6, 8.0.1.1, 7.7.0.6, 8.0.0.4 (gelockt)	BACKOFFICE-17726
	Een activiteit die geëxporteerd werd naar Uiteenland wordt nog steeds getoond in de lijst van te exporteren activiteiten.	8.0.2.0, 7.6.2.X, 7.7.0.7, 8.0.0.4 (gelockt), 8.0.1.2	BACKOFFICE-17751

Activiteiten			
Evenemen- tenplanner/ Dossiers)			
Klantenticket	Omschrijving	Versie	Interne referentie
	Er verschijnt een SQLException wanneer men probeert een dossier zonder onderdelen te verwijderen.	8.0.2.0	BACKOFFICE-17859
CD-66509	Foutieve Nederlandse vertaling	8.0.2.0, 7.6.2.X MP, 8.0.1.X MP, 8.0.0.4 (gelockt), 7.7.0.X MP	BACKOFFICE-17861
Exposities			
Klantenticket	Omschrijving	Versie	Interne referentie
CD-63437	Bij aankoop van meerdere tickets duurt de verwerking te lang.	8.0.2.0, 7.7.0.7, 8.0.0.4 (gelockt), 8.0.1.2	BACKOFFICE-17769
CD-33877	'Tonen op website' op verkooppunt (tabblad Relevantie) is niet correct.	8.0.2.0, 7.6.2.X, 7.6.1.X, 8.0.0.4 (gelockt), 8.0.1.2, 7.6.0.X, 7.7.0.8	BACKOFFICE-16080
Financieel			
Klantenticket	Omschrijving	Versie	Interne referentie
	Een klant ontvangt facturen van andere klanten.	8.0.2.0	BACKOFFICE-20153
Mailing			
Klantenticket	Omschrijving	Versie	Interne referentie
	Het versturen van een e-mail met facturen aangemaakt in Facturatie (Verkoop > Facturatie > Facturatie), veroorzaakt een object reference exception error in de achtergrond terwijl CRM logs aangemaakt worden voor de mails.	8.0.2.0, 8.0.1.X MP, 8.0.0.4 (gelockt)	BACKOFFICE-17790
CD-64619	De kolom Voornaam bevat verkeerde gegevens.	8.0.2.0, 8.0.1.X MP	BACKOFFICE-17787
	Uitzondering wanneer type Ticketing geselecteerd is en een wachtrij toegevoegd wordt.	8.0.2.0, 8.0.1.2	BACKOFFICE-20184
CD-65477	E-mails staan meerdere keren in de mailingadressenlijst	8.0.2.0, 8.0.1.X	BACKOFFICE-17835
	Niet mogelijk om adressenlijst aan te maken voor mailings van het type Ticketing.	8.1.0.0, 8.0.2.0, 7.6.2.X, 7.6.1.X, 8.0.0.4 (gelockt), 7.6.0.X, 7.7.0.8, 8.0.1.X	BACKOFFICE-20207
Abonnementen			
Klantenticket	Omschrijving	Versie	Interne referentie
CD-62572	Er kan geen beurt afgewaardeerd worden van het hoofdartikel in een arrangement.	8.0.1.0, 8.0.2.0, 7.6.2.X, 7.6.1.X, 7.6.0.6, 7.7.0.6	BACKOFFICE-17718
	Abonnement kan niet overgezet worden naar een nieuwe klantenkaart wanneer een elektronische portefeuille gelinkt is aan dezelfde klantenkaart.	8.0.2.0	BACKOFFICE-16206
CD-52192	Klant die anoniem gezet werd, is nog steeds traceerbaar via abonnementskaart.	8.0.2.0, 8.0.1.1, 7.7.0.6, 8.0.0.4 (gelockt)	BACKOFFICE-17714
Kassa			
Klantenticket	Omschrijving	Versie	Interne referentie
	Afdrukken van factuur aan de kassa werkt niet.	8.0.1.0, 8.0.2.0	BACKOFFICE-17696

Activiteiten			
	In de kassaparameters > Betaalautomaat (tabblad), wordt de instelling 'Alle gezinsleden toelaten om incentive tickets af te drukken' niet geactiveerd.	7.5.2.X MP, 8.0.2.0, 7.6.2.X MP, 7.5.0.X MP, 7.6.1.X MP, 7.6.0.6, 8.0.1.X MP, 7.7.0.7	BACKOFFICE-17709
CD-56102	Het afdrukken van het bezoekersoverzicht via de extra kassafuncties werkt niet.	8.0.1.0, 8.0.2.0	BACKOFFICE-17697
	Het drop-down menu van Ooievaarspas kan niet gesorteerd worden.	8.0.2.0, 7.6.0.6, 8.0.1.X MP, 7.7.0.7, 8.0.0.4 (gelockt)	BACKOFFICE-17287
CD-63008	Performantieproblemen bij het laden van verkoopzones en tafels.	8.0.1.0, 8.0.2.0	BACKOFFICE-17181
CD-64618	Niet mogelijk om verkopen te registreren op een kassa met kassaplugin ReCreatex.Counterplugin.enviso.dll geactiveerd.	8.0.2.0, 8.0.1.1, 7.7.0.6, 8.0.0.3	BACKOFFICE-17781
CD-49155	Kassa werkt traag wanneer bij het afsluiten van de kassadienst cash geselecteerd wordt als betaalwijze.	7.5.1.X, 7.5.2.X, 7.5.0.X, 8.0.2.0, 7.6.2.X, 7.6.1.X, 7.7.0.7, 8.0.0.4 (gelockt), 8.0.1.2, 7.6.0.X	BACKOFFICE-17239
CD-58076	Runtime error bij het laden van kassalade loggings.	8.0.2.0	BACKOFFICE-17664
CD-51766	Korting wordt niet correct berekend per deelartikel van samengesteld artikel.	8.0.2.0, 7.6.2.X MP, 7.6.1.X MP, 8.0.1.X MP, 8.0.0.4 (gelockt), 7.6.0.X MP, 7.7.0.X MP	BACKOFFICE-17149
CD-64822	Gebreken worden aangerekend aan standaard kassaklant bij het retourneren van een verhuurbestelling.	8.0.2.0, 8.0.1.X MP, 8.0.0.4 (locked), 7.7.0.X MP	BACKOFFICE-17856
CD-58393	Probleem met start- en eindtijd van een dienst op het Z-rapport.	8.0.2.0	BACKOFFICE-17773
CD-63450	Verschil in de kassa bij het inschrijven voor activiteiten.	8.0.2.0, 7.6.2.X, 7.6.1.X, 8.0.0.4 (gelockt), 7.6.0.X, 7.7.0.8, 8.0.1.X	BACKOFFICE-17848
Aankoop			
Klantenticket	Omschrijving	Versie	Interne referentie
CD-64426, CD-64669	Mutatiedagboek: Bij het verwerken van een mutatie voor een artikel met ingrediënten, wordt er bij de ingrediëntenartikelen geen reden voor mutatie getoond.	8.0.2.0, 8.0.1.X MP, 7.7.0.7, 8.0.0.4 (gelockt)	BACKOFFICE-17199
	Berekeningsfout in voorraadmodule.	8.0.2.0, 8.0.1.2	BACKOFFICE-20168
Inschrijvingen			
Klantenticket	Omschrijving	Versie	Interne referentie
	In fiscale attesten wordt er niet correct gefilterd op geselecteerde start- en einddatum.	7.5.1.X, 7.5.0.X, 8.0.2.0, 7.6.2.X, 7.6.1.X, 7.6.0.6, 8.0.1.1, 7.7.0.6, 8.0.0.4 (gelockt)	BACKOFFICE-17802
Verhuurreserve-ring			
Klantenticket	Omschrijving	Versie	Interne referentie
CD-52353	Performantieprobleem	8.0.1.0, 8.0.2.0	BACKOFFICE-17180
CD-59904	De prijs van de verhuurbestelling staat op 0 bij afhaling en retour op dezelfde dag, in plaats van op de correcte eenheidsprijs.	8.0.1.0, 8.0.2.0	BACKOFFICE-17727

Activiteiten			
CD-65099	Facturatie materiaalverhuur is niet correct.	8.0.2.0, 7.6.2.X, 7.6.1.X, 7.6.0.6, 7.7.0.7, 8.0.0.4 (gelockt), 8.0.1.2	BACKOFFI- CE-17805
CD-65108	Er kunnen geen verhuurbestellingen teruggebracht worden, er verschijnt een runtime error.	8.0.2.0, 8.0.0.4 (gelockt), 8.0.1.2, 7.7.0.X MP	BACKOFFI- CE-17828
Rapportage			
Klantenticket	Omschrijving	Versie	Interne referentie
CD-3823	Problemen met rapportage wanneer bedrag afgerond worden.	8.0.2.0	BACKOFFI- CE-14137
Zaalreservering			
Klantenticket	Omschrijving	Versie	Interne referentie
	Verhuurbedragen op verhuurlijnen worden niet opgeslagen wanneer een seriereservering opgeslagen wordt.	8.1.0.0, 8.0.2.0, 7.6.2.X, 7.6.1.X, 8.0.0.4 (gelockt), 7.6.0.X, 7.7.0.8, 8.0.1.X	BACKOFFI- CE-20152
CD-55177	Wanneer een reserveringsbevestiging per e-mail naar de klant gestuurd wordt, worden de e-mailadressen van de verzender en ontvanger niet opgeslagen in de CRM logging.	8.0.2.0, 8.0.1.X MP, 8.0.0.4 (ge- lockt)	BACKOFFI- CE-17555
Verkoop			
Klantenticket	Omschrijving	Versie	Interne referentie
CD-62747	De verkoop wordt niet geregistreerd in Recreatex na betaling.	8.0.2.0, 7.6.2.X, 7.6.1.X, 7.6.0.6, 8.0.1.1, 7.7.0.6, 8.0.0.4 (gelockt)	BACKOFFI- CE-17491
	Export verkoopfactuur - Bericht 'Export oké' verschijnt achter het verwerkingsvenster.	8.0.2.0	BACKOFFI- CE-17851
Software interfaces			
Klantenticket	Omschrijving	Versie	Interne referentie
CD-57809	Uitzondering wanneer een expositie met dubbele periodes gesynchroniseerd wordt met Enviso.	8.0.2.0, 7.6.2.X, 7.6.1.X, 7.6.0.6, 8.0.1.1, 7.7.0.6, 8.0.0.4 (gelockt)	BACKOFFI- CE-17719
	Nieuwe periodes worden niet gesynchroniseerd met Enviso wanneer ze aangemaakt worden met de knop Periodes aanmaken.	8.1.0.0, 8.0.2.0, 7.6.2.X, 7.6.1.X, 8.0.0.4 (gelockt), 7.6.0.X, 7.7.0.8, 8.0.1.X, 8.0.2.X	BACKOFFI- CE-20229
SydAdmin			
Klantenticket	Omschrijving	Versie	Interne referentie
CD-44521	Ontbrekende Franse vertaling	8.0.2.0	BACKOFFI- CE-16791
	Fout bij opstarten SydAdmin.	8.0.2.0	BACKOFFI- CE-20155
Tijdslot ticketing			
Klantenticket	Omschrijving	Versie	Interne referentie
	Bij anonieme verkopen bevatten de details van een bezoek niet de informatie straat, nummer en postbus.	8.0.2.0, 7.6.2.X, 7.6.1.X, 8.0.1.1, 7.7.0.6, 8.0.0.4 (gelockt)	BACKOFFI- CE-17644
CD-64389, CD-62527, CD-63880	Nieuwe knop 'Annuleren' is niet zichtbaar in de update 8.0.1.0	8.0.2.0, 8.0.1.1	BACKOFFI- CE-17786

Activiteiten			
	Geen melding van overboeking wanneer een grote hoeveelheid tickets voor de eerste keer wordt ingegeven.	8.0.2.0, 7.6.2.X, 7.6.1.X, 7.6.0.6, 7.7.0.7, 8.0.0.4 (gelockt), 8.0.1.2	BACKOFFICE-17804
CD-35257	Runtime error wanneer een bezoek wordt aangemaakt voor een expositie met de optie automatisch zaalreservering aanmaken per bezoek.	8.0.2.0	BACKOFFICE-17830
	Het verplaatsen van een expositiebezoek met gelinkte zaalreservering werkt niet correct.	8.0.2.0	BACKOFFICE-17855
CD-54330	Problemen datum/tijd met overgang naar zomeruur.	8.0.1.0, 8.0.2.0, 8.0.0.4 (gelockt)	BACKOFFICE-17589
Algemeen			
Klantenticket	Omschrijving	Versie	Interne referentie
	Vertalingsproblemen.	8.0.2.0	BACKOFFICE-17701
	Openbare velden in openbare klassen volgen het indexingsprincipe niet	8.0.2.0	BACKOFFICE-16504 , BACKOFFICE-16505 , BACKOFFICE-16516 , BACKOFFICE-16514 , BACKOFFICE-16515 , BACKOFFICE-16515 , BACKOFFICE-16513 , BACKOFFICE-16512 , BACKOFFICE-16511 , BACKOFFICE-16508 , BACKOFFICE-16507 , BACKOFFICE-16506 , BACKOFFICE-16510 , BACKOFFICE-16509

Webshop

Algemeen			
Klantenticket	Omschrijving	Versie	Interne referentie
CD-66400	Ontbrekende vertaling	6.0.2.0, 6.0.1.X MP	WEBAPP-4986
CD-65575	Foutieve vertaling.	6.0.2.0, 6.0.1.X MP, 6.0.0.3 (gelockt)	WEBAPP-4977
	Gelockt mandje laden: Nullreference uitzondering	5.5.2.X MP, 5.5.0.X MP, 5.6.2.X MP, 6.0.2.0, 6.0.1.X MP, 5.7.0.5 (gelockt), 6.0.0.3 (gelockt), 5.6.1.X MP, 5.6.0.X MP, 5.5.1.X MP	WEBAPP-5842
	Wanneer de webshoplogger geüpdatet wordt, worden alle betalingen verwijderd uit de webshoplogger database.	6.0.2.0, 6.0.1.X, 6.0.0.3 (gelockt), 5.5.0.X, 5.5.1.X, 5.5.2.X, 5.6.1.X, 5.6.0.X, 5.7.0.X, 6.0.2.X, 5.6.2.X	WEBAPP-5826
	De time-out verloopt vooraleer een verbinding gemaakt wordt met de pool.	6.0.2.0	WEBAPP-4935
CD-60747	Wanneer de gebruiker ingelogd is op de webshop via Burger profiel en wanneer de sessie beëindigd wordt, wordt het Burger profiel niet automatisch uitgelogd.	5.5.2.X MP, 5.5.0.X MP, 5.6.2.X MP, 5.6.1.8, 6.0.2.0, 5.6.0.6 (gelockt), 6.0.1.X MP, 5.7.0.5 (gelockt), 6.0.0.3 (gelockt)	WEBAPP-4888
Activiteiten			
Klantenticket	Omschrijving	Versie	Interne referentie

	Infrastructuur wordt twee keer getoond in de webshop in plaats van één keer.	5.6.2.X MP, 5.6.1.8, 6.0.2.0, 6.0.1.X MP, 5.7.0.5 (gelockt), 6.0.0.3 (gelockt)	WEBAPP-4943
Enviso Pay			
Klantenticket	Omschrijving	Versie	Interne referentie
CD-58200	Objectverwijzing niet ingesteld op een instantie van een object.	6.0.1.0, 6.0.2.0	WEBAPP-4940
	Datadog RUM logging kan niet uitgeschakeld worden.	6.0.2.0, 5.6.0.6 (gelockt), 6.0.1.X, 5.7.0.5 (gelockt), 6.0.0.3 (gelockt), 5.5.0.X, 5.5.1.X, 5.5.2.X, 5.6.2.5, 5.6.1.X	WEBAPP-4985
Exposities			
Klantenticket	Omschrijving	Versie	Interne referentie
	Klantvalidering werkt niet voor Namen op het Expositiescherm.	5.5.2.X MP, 5.5.0.X MP, 5.6.2.X MP, 6.0.2.0, 6.0.1.X MP, 5.7.0.5 (gelockt), 6.0.0.3 (gelockt), 5.6.1.X MP, 5.6.0.X MP	WEBAPP-5823
	Foutieve beperking op de maximale limiet die toegevoegd kan worden aan het winkelmandje.	5.5.1.7, 5.5.2.6, 5.5.0.11, 5.6.2.4, 5.6.1.8, 6.0.2.0, 5.6.0.6 (gelockt), 6.0.1.X, 5.7.0.5 (gelockt), 6.0.0.3 (gelockt)	WEBAPP-4938
Zaalreserveringen			
Klantenticket	Omschrijving	Versie	Interne referentie
	Reserveringshistoriek wordt niet geladen door nullreference uitzondering in de webshop.	6.0.2.0, 6.0.1.X, 6.0.0.3 (gelockt), 5.5.0.X, 5.5.1.X, 5.5.2.X, 5.6.2.5, 5.6.1.X, 5.6.0.X, 5.7.0.X	WEBAPP-5843
Ingenico Direct			
Klantenticket	Omschrijving	Versie	Interne referentie
	Fout wanneer een artikel een prijs heeft met 4 getallen na de komma die afgerond zou moeten worden.	6.0.2.0, 6.0.1.X	WEBAPP-4976
CD-60791	CreateMerchantClient is null.	6.0.2.0, 6.0.1.X	WEBAPP-4980
	Probleem met sessie time-out.	6.0.2.0, 6.0.1.X	WEBAPP-4981
Lessen			
Klantenticket	Omschrijving	Versie	Interne referentie
	De getoonde wachtlijst is niet correct	6.0.2.0, 6.0.1.X, 6.0.0.3 (gelockt), 5.5.0.X, 5.5.1.X, 5.5.2.X, 5.6.2.5, 5.6.1.X, 5.6.0.X, 5.7.0.X	WEBAPP-5853
Abonnementen			
Klantenticket	Omschrijving	Versie	Interne referentie
	Fout wanneer een abonnementsartikel aangekocht wordt.	5.5.1.7, 5.5.2.6, 5.5.0.11, 5.6.2.4, 5.6.1.8, 6.0.2.0, 6.0.0.2, 5.6.0.6 (gelockt), 6.0.1.X, 5.7.0.5 (gelockt)	WEBAPP-4930
	Niet-actieve abonnementen worden niet meer getoond in het onderdeel Historiek & overzichten.	8.0.2.0	BACKOFFICE-20231
Zaalreservering			
Klantenticket	Omschrijving	Versie	Interne referentie
	Filter op datum werkt niet correct op de pagina Mijn zaalreserveringen in Historiek & overzichten.	6.0.2.0	WEBAPP-5858
Elektronische portefeuille			
Klantenticket	Omschrijving	Versie	Interne referentie

CD-61473	CheckoutDigitalWallet controleert de instellingen van de Wallet manager in plaats van de instellingen van de Digital Wallet.	5.6.2.X MP, 6.0.2.0, 5.6.0.6 (gelockt), 6.0.1.X MP, 5.7.0.5 (gelockt), 6.0.0.3 (gelockt), 5.6.1.X MP	WEBAPP-4970
----------	--	--	-----------------------------

WSDL

Abonnementen			
Klantenticket	Omschrijving	Versie	Interne referentie
	Abonnementenoverzicht wordt niet getoond in Historiek en overzichten.	8.0.2.0	BACKOFFICE-18450
	De abonnementenfunctionaliteit 'verlengen bij x resterende beurten' controleert de waarde van de verkeerde beurt.	8.0.2.0, 8.0.1.2	BACKOFFICE-20147
Reserveringen			
Klantenticket	Omschrijving	Versie	Interne referentie
CD-62527	Webshop is traag bij het ophalen van het reserveringsoverzicht.	7.5.1.X, 7.5.2.X, 7.5.0.X, 8.0.2.0, 7.6.2.X, 7.6.1.X, 7.6.0.6, 8.0.1.1, 7.7.0.7, 8.0.0.4 (gelockt)	BACKOFFICE-18659
	FindReservations werkt niet meer na de wijzigingen in FindReservations.SQL.	8.0.2.0	BACKOFFICE-18452
CD-66476	FindReservations werkt niet meer na de wijzigingen in FindReservations.SQL	8.0.2.0	BACKOFFICE-18455
CD-66400	Onvolledige foutmelding.	8.0.2.0, 8.0.1.2	BACKOFFICE-18451
Zaalreservering			
Klantenticket	Omschrijving	Versie	Interne referentie
	'Mijn zaalreserveringen' in Historiek & overzichten is leeg.	8.0.2.0	BACKOFFICE-20189
	Er kan geen nieuwe reservering aangemaakt worden wanneer de instelling 'Nieuwe UI toelaten' geactiveerd is.	6.0.2.0	WEBAPP-5848
	Filter op datum werkt niet correct op de pagina Mijn zaalreserveringen in Historiek & overzichten.	8.1.0.0, 8.0.2.0	BACKOFFICE-20212
	Er kan geen zaalreservering aangemaakt worden op de webshop.	8.0.2.0	BACKOFFICE-18469
Ticketing			
Klantenticket	Omschrijving	Versie	Interne referentie
	De opmerking toegevoegd aan een ticketingreservering wordt niet opgeslagen in Recreatex.	7.5.1.X, 7.5.2.X, 7.5.0.X, 8.0.2.0, 7.6.2.X, 7.6.1.X, 8.0.0.4 (gelockt), 8.0.1.2, 7.6.0.X, 7.7.0.8	BACKOFFICE-20179
Verkoop			
Klantenticket	Omschrijving	Versie	Interne referentie
	Het afrekenen van een specifiek artikel leidt tot de foutmelding 'Sequence contains no elements'.	7.5.2.X MP, 8.0.2.0, 7.6.2.X MP, 7.5.0.X MP, 7.6.1.X MP, 7.6.0.6, 8.0.1.X MP, 7.7.0.7, 8.0.0.4 (gelockt)	BACKOFFICE-18459
Elektronische portefeuille			
Klantenticket	Omschrijving	Versie	Interne referentie
	Bij het afrekenen van een tijdelijke elektronische portefeuille waarmee een samengesteld artikel werd aangekocht, krijgen we een ongeldig saldo.	8.0.2.0, 7.6.2.X, 7.7.0.7, 8.0.0.4 (gelockt), 8.0.1.2	BACKOFFICE-20161

Selfservice kiosk

Klantentic- ket	Omschrijving	Versie	Interne referen- tie
CD-62533	SoullIT integratie werkt niet wanneer meerdere eID's gelezen worden met hetzelfde adres.	5.5.1.7, 5.5.2.6, 5.5.0.11, 5.6.2.4, 5.6.1.8, 6.0.0.2, 6.0.1.0, 5.7.0.4, 5.6.0.X, 6.0.2.0	KIOSK-885
CD-59443	Klant moest niet betalen bij het verlengen van een abonnement, terwijl er een openstaand te betalen bedrag was.	5.5.1.7, 5.5.2.6, 5.5.0.11, 5.6.2.4, 5.6.1.8, 5.6.0.X, 6.0.1.X, 5.7.0.X, 6.0.2.0, 6.0.0.X	KIOSK-863
	Configuratiebestand template bevat variabelen met hoofdletter wat problemen veroorzaakt.	6.0.2.0	KIOSK-949
	Ontbrekende vertaling.	5.5.2.X MP, 5.6.2.X MP, 5.6.0.X MP, 6.0.1.X MP, 5.7.0.X MP, 6.0.2.0, 6.0.0.X MP, 5.6.1.X MP, 5.5.1.X MP	KIOSK-952
	Foutmelding op de kiosk bij bepaalde klanten.	5.6.0.X, 6.0.1.X, 5.7.0.X, 6.0.2.0, 6.0.0.X, 5.5.0.X, 5.5.1.X, 5.5.2.X, 5.6.2.X, 5.6.1.X	KIOSK-899

Gedetailleerde informatie

Dossiers/Kassa: Expositiebezoeken gelinkt aan een deeldossier betalen aan de kassa

Expositiebezoeken gelinkt aan een dossiercomponent (deeldossier) kunnen nu opgezocht en betaald worden aan de kassa, via **Extra functies**  > **Artikels dossierbeheer ophalen**  (1).

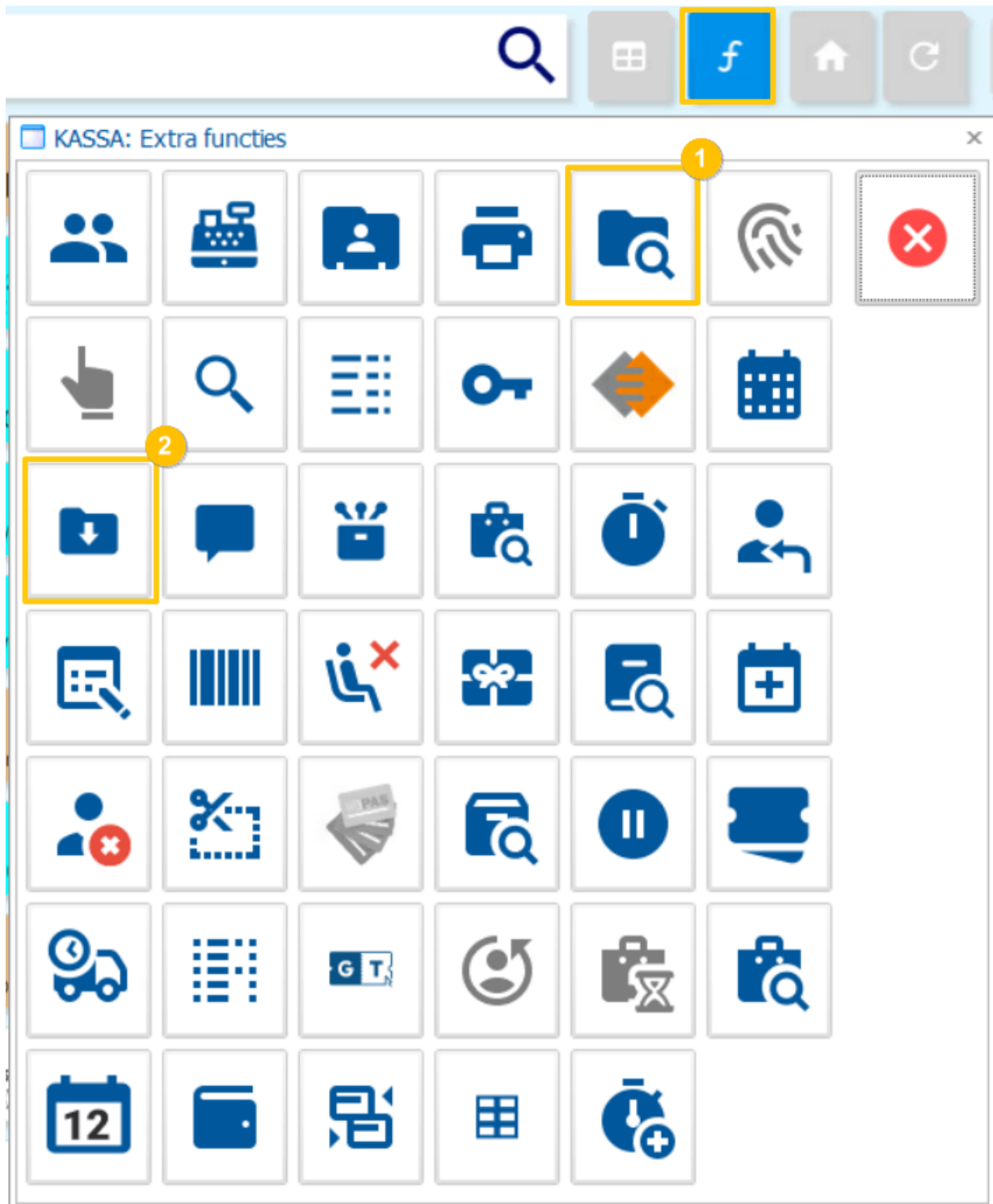
Het is niet langer nodig om expositiebezoeken gelinkt aan een dossiercomponent (deeldossier) afzonderlijk op te zoeken via **Extra functies**  > **Expositiebezoek ophalen**  (2). Deze optie blijft wel nog beschikbaar.

1. Klik op **Extra functies**  in het kassascherm en kies **Artikels dossierbeheer ophalen** uit de beschikbare opties .
2. In het scherm **Kassa: Ophalen dossierartikelen** filtert u alle deeldossiers op de correcte datum. In de standaard selectie ziet u alle deeldossiers voor de huidige dag. (1)
3. Daarna selecteert u in de sectie **Deeldossiers** (2) alle componenten die betaald moeten worden. Indien een component een activiteit omvat gelinkt aan een expositie, gaat u naar het tabblad **Expositiebezoeken** om alle gelinkte bezoeken te zien (3). Alle bezoeken die betaald moeten worden, zijn automatisch geselecteerd.

Kassa: Ophalen dossierartikelen

Navigatie: dinsdag 12 juli 2022 1

Deeldossiers 2

<input type="checkbox"/>	Dossier: Nummer	Hoofddossier nu...	Dossier	Type	Klant	Straat	Huisnr.	Po...	Tel-1	E-mail	Postcode	Ge...
<input checked="" type="checkbox"/>	DO21-00645/30	DO21-00645	Bezo...	Bezoek in 2022	Gantner NV	Ter W...	50		0032 57 22 ...	ria.tu...	8900	leper
<input type="checkbox"/>	DO21-00646/10	DO21-00646		Bezoek in 2022	Gantner NV	Ter W...	50		0032 57 22 ...	ria.tu...	8900	leper
<input type="checkbox"/>	DO21-00646/20	DO21-00646		Bezoek in 2022	Gantner NV	Ter W...	50		0032 57 22 ...	ria.tu...	8900	leper
<input type="checkbox"/>	DO21-00646/30	DO21-00646		Bezoek in 2022	Gantner NV	Ter W...	50		0032 57 22 ...	ria.tu...	8900	leper

Dossier artikels | Diensten | Artikelen zaal | **Expositiebezoeken** 3 | Zaalreserveringen

Expositiebezoeken

<input type="checkbox"/>	N...	Datum	Van	Tot	Opmerking	Geboekt	In te ...	Totaal bedr...	Btw-bedrag	Bedrag	Geannul...	Annulatiekost	Bedrag terug
<input checked="" type="checkbox"/>	9...	12/...	14:00	1...		<input type="checkbox"/>	<input checked="" type="checkbox"/>	181,82	38,18	220,00	<input type="checkbox"/>	0,00	0,00

Bezoekers 4

<input type="checkbox"/>	Aantal	Geboekt	# Geres...	Prijs per...	Eh.prijs (incl.)	BT
<input checked="" type="checkbox"/>	10	0	10	18,1818	22,00	21

Artikelen 5

<input type="checkbox"/>	Aantal	Uren	Berekeningswijze	Prijs per...	Eh.prijs (incl.)	Btw %
<input checked="" type="checkbox"/>	10	0:00	2	2,0661	2,50	21,00

In de sectie **Bezoekers** (4), ziet u de bezoekersinformatie en kunt u het aantal tickets wijzigen indien nodig.

OPMERKING

Het aantal tickets aanpassen is alleen mogelijk wanneer de instelling **Toelaten om het aantal tickets te wijzigen bij het laden van een bezoek in de kassa** geactiveerd is op uw verkooppunt (module **Verkoop** > **Instellingen** > **Verkooppunten** > tabblad **Exposities**).

In de sectie **Artikelen**, kunt u de informatie zien van de automatisch toegevoegde artikelen.

- Klik op de bevestigingsknop om uw selectie toe te voegen aan het verkoopoverzicht in de kassa en ga verder naar de betaling.

BELANGRIJK

Instellingen dossieractiviteit

- Expositiebezoeken zijn enkel mogelijk voor een dossiercomponent (deeldossier) dat gelinkt is aan een dossieractiviteit van het type **Expositie**. (1)
- Om expositiebezoeken gelinkt aan een dossiercomponent (deeldossier) te kunnen betalen aan de kassa:
 - dient u ervoor te zorgen dat de optie **Toelaten om bezoeken te betalen aan de kassa** geactiveerd is in het tabblad **Exposities**. (2)
 - moet de verbruikslocatie ingevuld zijn en gelinkt zijn aan uw verkooppunt. (3)

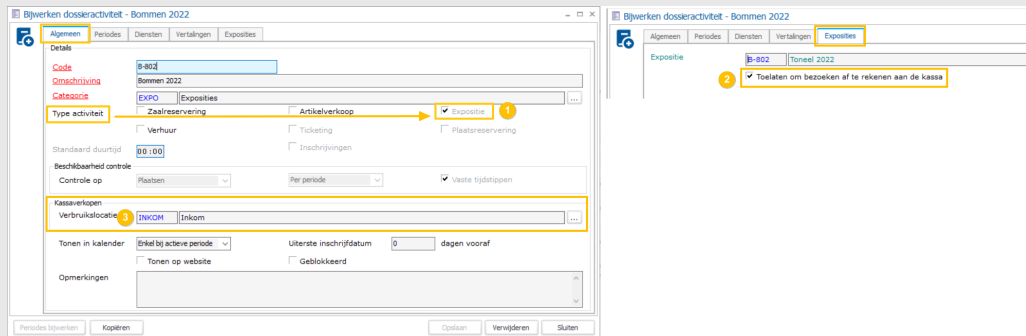

Dossiers/Kassa: Zaalreserveringen gelinkt aan een deeldossier betalen aan de kassa

Zaalreserveringen gelinkt aan een dossiercomponent (deeldossier) kunnen nu betaald worden aan de kassa via **Extra functies** > **Artikels dossierbeheer ophalen** .

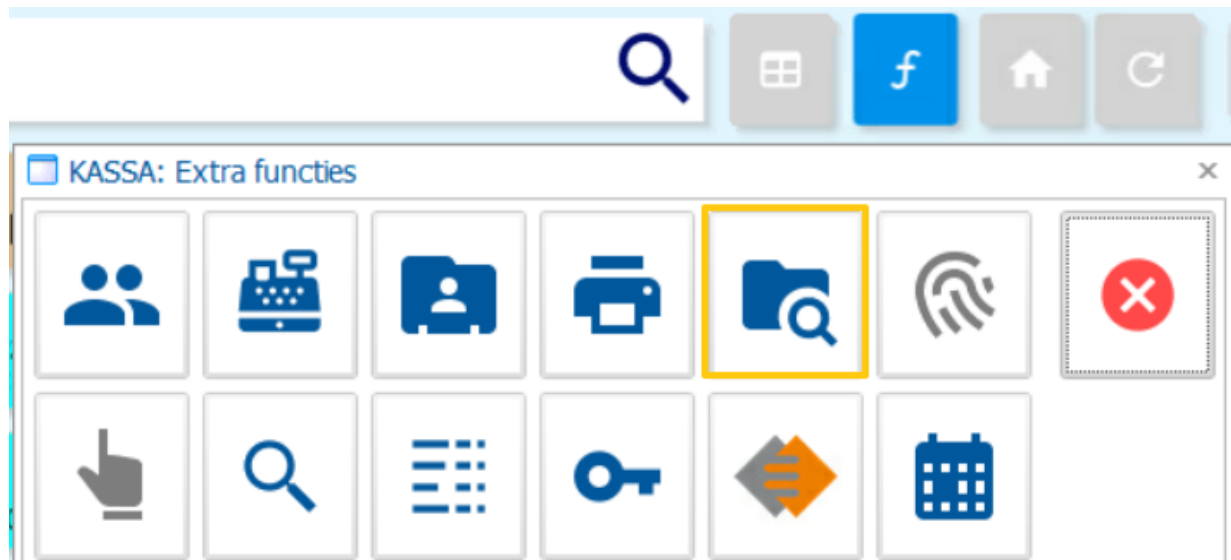

1. Klik op **Extra functies** in het kassascherm en kies **Artikels dossierbeheer ophalen** uit de beschikbare opties .
2. In het scherm **Kassa: Ophalen dossierartikelen** filtert u alle deeldossiers op de correcte datum. In de standaard selectie ziet u alle deeldossiers voor de huidige dag. (1)
3. Daarna selecteert u in de sectie **Deeldossiers** (1) alle componenten die betaald moeten worden. Indien een zaalreservering gelinkt is aan een component, gaat u naar het tabblad **Zaalreserverin-**

gen (2) om alle gelinkte reserveringen te zien. Alle reserveringen die betaald moeten worden, zijn automatisch geselecteerd.

In het tabblad **Artikelen zaal** (3), vindt u alle artikelen die verkocht werden voor de geselecteerde reservering(en). Indien er verkoopartikelen gelinkt zijn aan een reservering, worden ook deze automatisch geselecteerd.

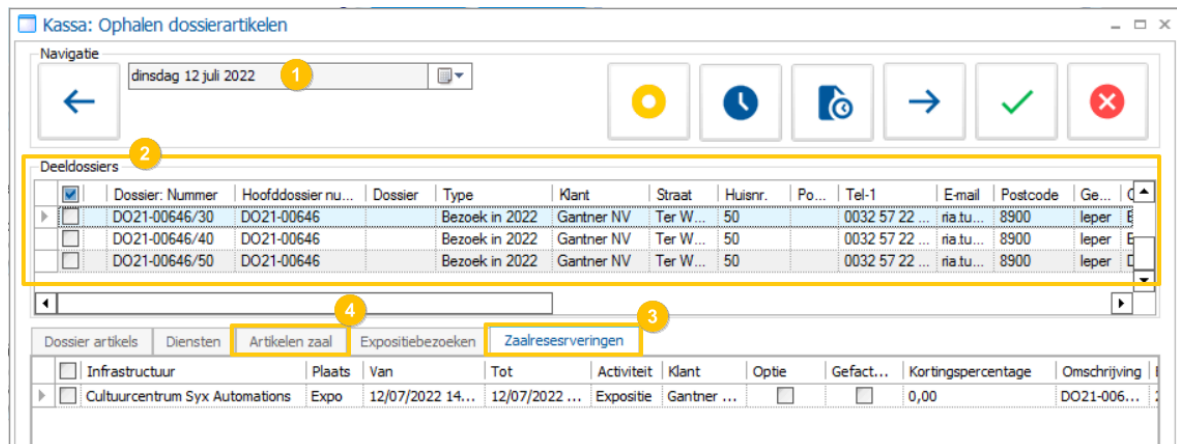

Indien u bepaalde artikelen wenst uit te sluiten voor betaling, kunt u deze steeds manueel deselecteren. Zo kunt u bv. alleen de zaalreserveringen betalen en niet de artikelen of andersom.

4. Klik op de bevestigingsknop om uw selectie toe te voegen aan het verkoopoverzicht en ga verder naar de betaling.

BELANGRIJK

Instellingen dossieractiviteit

- Zaalreserveringen zijn enkel mogelijk voor een dossiercomponent (deeldossier) dat gelinkt is aan een dossieractiviteit van het type **Zaalreservering** (1).
- Om zaalreservering gelinkt aan een dossiercomponent (deeldossier) te kunnen betalen aan de kassa:
 - dient u ervoor te zorgen dat de optie **Toelaten om reserveringen te betalen aan de kassa** geactiveerd is in het tabblad **Plaatsen**.
 - moet de verbruikslocatie ingevuld zijn en gelinkt zijn aan uw verkooppunt. (3)

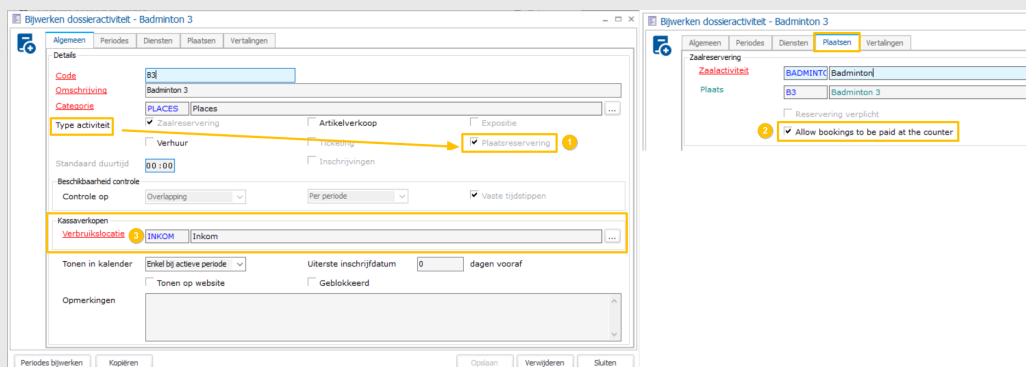

Dossiers: Een extra dossiercomponent toevoegen en een onafgewerkt dossier opslaan na eender welke stap in de wizard

Het aanmaken van een complex dossier met meerdere componenten kan veel tijd vragen. Wanneer u de wizard gebruikt om een dossier aan te maken, is het nu mogelijk om:

- extra componenten toe te voegen na eender welke voltooide stap, via de knop **Extra stap**.
- uw werk op te slaan na eender welke voltooide stap en later uw werk te hervatten.

De wizard gebruiken om een dossier aan te maken

1. In de module **Dossiers**, gaat u naar **Dossiers**.

Om een nieuw dossier aan te maken, klikt u op de rechtermuisknop in het dossieroverzicht (1) van het scherm **Overzicht dossiers** en selecteert u **Nieuw** in het menu (2) of gebruikt u de functietoets **F2** op uw toetsenbord.

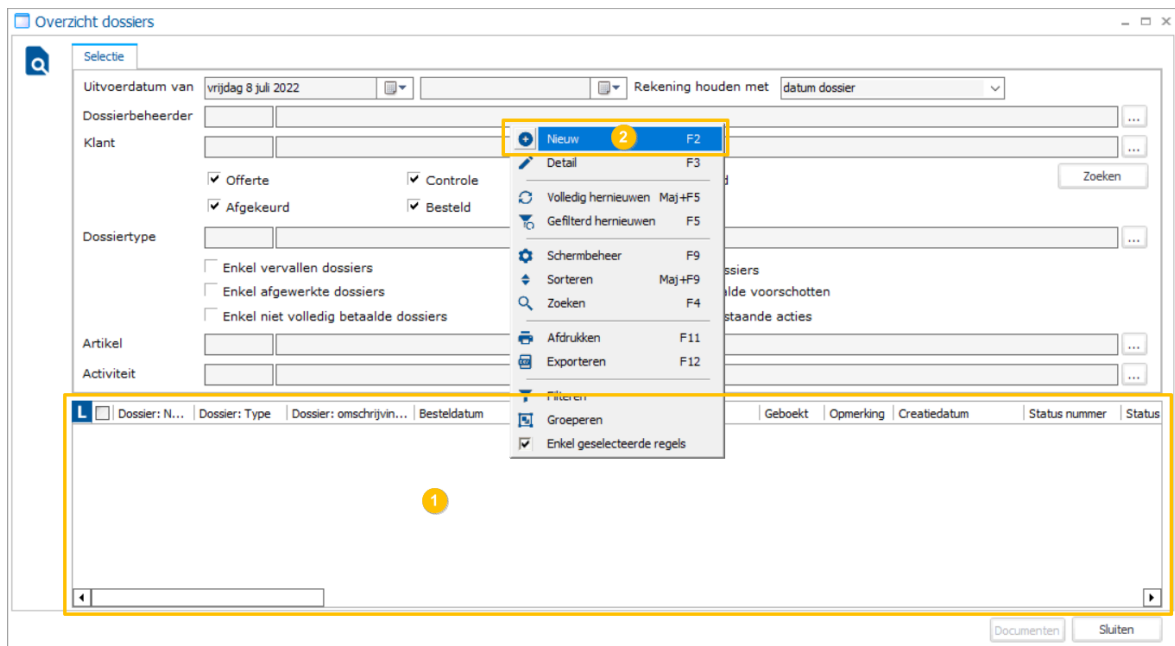

2. In het tabblad **Algemeen** van het scherm **Bijwerken dossier**, vult u alle basisgegevens in van het nieuwe dossier en klikt u op **Opslaan** (2).
 - Parameters gemarkeerd in rood (bv. Type of Klant) zijn verplicht in te vullen. (3)
 - **Omschrijving** (4) is optioneel, maar indien ingevuld zal die functioneren als de titel van uw dossier en verschijnen in de hoofding van het scherm **Bijwerken dossier**.

Merk op dat de knop **Wizard** (5) geactiveerd werd.

Bijwerken dossier - Bezoek Ieper

Algemeen 1 Doel Onderdelen Scenario Subcategorien Vaardigheden Prijsberekening Bijlages Logging Boeking Acties / Opvolging

Verantwoordelijken Gekoppelde scenario's Voorverwerking Diverse

Details

Nummer DO21-00645 Offerte Creatiedatum maandag 11 juli 2022

Omschrijving 4 Bezoek Ieper

Leeftijdsgroep

Type 3 2-BEZOEK Bezoek in 2022

Klant 3 GANTNER Gantner NV

Contactpersoon

Prijsgroep BASIS Basistarief

Gewenste betaalwijze

Factuurklant GANTNER Gantner NV

Dossierbeheerder Medewerker 02

Verkoopsmanager Medewerker 15

Provincie

Besteldatum

Vervaldatum woensdag 10 augustus 2022

Daag van bezoek dinsdag 12 juli 2022 10:00 Prijsdatum dinsdag 12 juli 2022

Aantal bezoekers 10 Bevestigd Via website

Referentie

Documenten Controle Bestellen Heropenen Planner Annuleren Boeken Wizard 5 Kopiëren Op slaan 2 Verwijderen Sluiten

3. In het scherm **Wizard aanmaken dossier**, tabblad **Startgegevens** (de eerste stap van de wizard), selecteert u de componenten en controleert/wijzigt u alle bewerkbare parameters indien nodig. Klik daarna op **Volgende**.

Wizard aanmaken dossier

Startgegevens

Dossiertype 2022-BEZ Bezoek in 2022

Aantal bezoekers 10

Starttijd dinsdag 12 juli 2022 10:00

Groep Groep 1

Alleen unieke activiteiten voor dit dossier voorstellen

Onderdelen	Volgnr.	Omschrijving	Vaste activiteit	Groepen overnemen uit vorig onderdeel	Geblokkeerd
<input type="checkbox"/>	210	Drankjes einde	<input checked="" type="checkbox"/>	<input type="checkbox"/>	<input type="checkbox"/>
<input checked="" type="checkbox"/>	5	Drankjes start	<input checked="" type="checkbox"/>	<input checked="" type="checkbox"/>	<input type="checkbox"/>
<input checked="" type="checkbox"/>	30	expo B-802	<input checked="" type="checkbox"/>	<input checked="" type="checkbox"/>	<input type="checkbox"/>
<input type="checkbox"/>	150	expositie met groepen	<input checked="" type="checkbox"/>	<input type="checkbox"/>	<input type="checkbox"/>
<input type="checkbox"/>	110	expositiebezoek bommen	<input checked="" type="checkbox"/>	<input type="checkbox"/>	<input type="checkbox"/>
<input type="checkbox"/>	20	inkomtickets	<input checked="" type="checkbox"/>	<input type="checkbox"/>	<input type="checkbox"/>

Vorige Volgende 2 Bewaren Extra stap Annuleren

4. De wizard zal u doorheen alle dossiercomponenten (stappen) gidsen. De knop **Extra stap** zal actief blijven doorheen alle stappen van de wizard.
- Om een extra component toe te voegen aan uw dossier, zijn er 2 mogelijke scenario's:
1. Voltooi de eerste component, klik daarna op **Extra stap**.
 2. Vink het vakje **Stap overslaan** aan, indien die specifieke component niet nodig is voor uw dossier en klik daarna op **Extra stap**.

Wizard aanmaken dossier

1/3 : Drankjes start

(1) Groep 1 (10)

Groep: Groep 1
 Description: Drankjes welkomstdrink
 Begindatum: dinsdag 12 juli 2022 10:00
 Eind: dinsdag 12 juli 2022 11:00
 # Personen: 10 # Plaatsen: 10 # Groepen: 1
 Leeftijdsgroep: Korting %: 0
 Plaats afspraak: ...
 Opmerkingen:

Stap overslaan
 Groep splitsen
 Groep verwijderen
 Dag kopiëren
 Vernieuwen

Selectie activiteit

L	☑	Categorie	Activiteit	Omschrijving	Starttijd	Eindtijd	Duurtijd	Max. per groep	Max. per dienst	Besc
▶	☑	DRANK	DRANKJES START	Drankjes welkomstdrink			1:00	0	0	

Vorige Volgende Bewaren **Extra stap** Annuleren

5. In het scherm **Wizard dossier: selectie extra stappen**, selecteert u het Type waarvan u de componenten wenst toe te voegen. Selecteer daarna extra componenten uit de tabel en klik op **Ok**.

Wizard dossier: Selectie extra stappen

Type IA02 In Flanders Fields

☑	Volgnr.	Omschrijving	Vaste activiteit	Groepen overnemen uit vorig onderdeel	Geblokkeerd
☑	10	Onthaal	☑	<input type="checkbox"/>	<input type="checkbox"/>
▶	20	Museumb...	☑	☑	<input type="checkbox"/>
<input type="checkbox"/>	30	Lunch	<input type="checkbox"/>	<input type="checkbox"/>	<input type="checkbox"/>
<input type="checkbox"/>	40	Stadswan...	☑	<input type="checkbox"/>	<input type="checkbox"/>

Ok Sluiten

Een extra component wordt meteen toegevoegd aan de wizard, na de vorige stap.

6. Het dossier opslaan:
- Wanneer u op het einde van de wizard komt, klikt u op Bewaren om het aanmaken van het dossier te voltooien.

Wizard aanmaken dossier

Opslaan

De onderdelen van het dossier zijn aangemaakt.
Selecteer bewaren om uw aanpassingen te bewaren.

Vorige Volgende **Bewaren** Extra stap Annuleren

- Wanneer u een niet-voltooid dossier wenst op te slaan, zorg er dan voor dat de huidige stap afgewerkt is. Klik daarna op **Annuleren** en op **Opslaan** in het dialoogvenster dat verschijnt. Alle voltooide dossiercomponenten (stappen) worden opgeslagen.

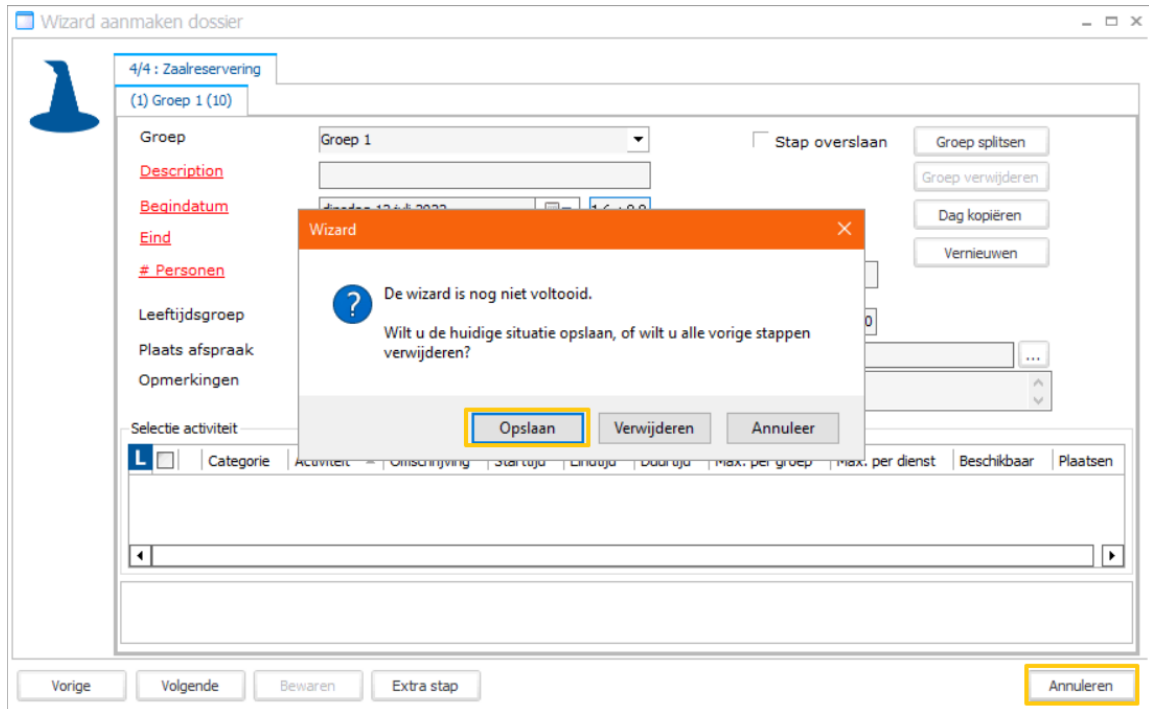

7. Het niet-afgewerkte dossier heropenen:

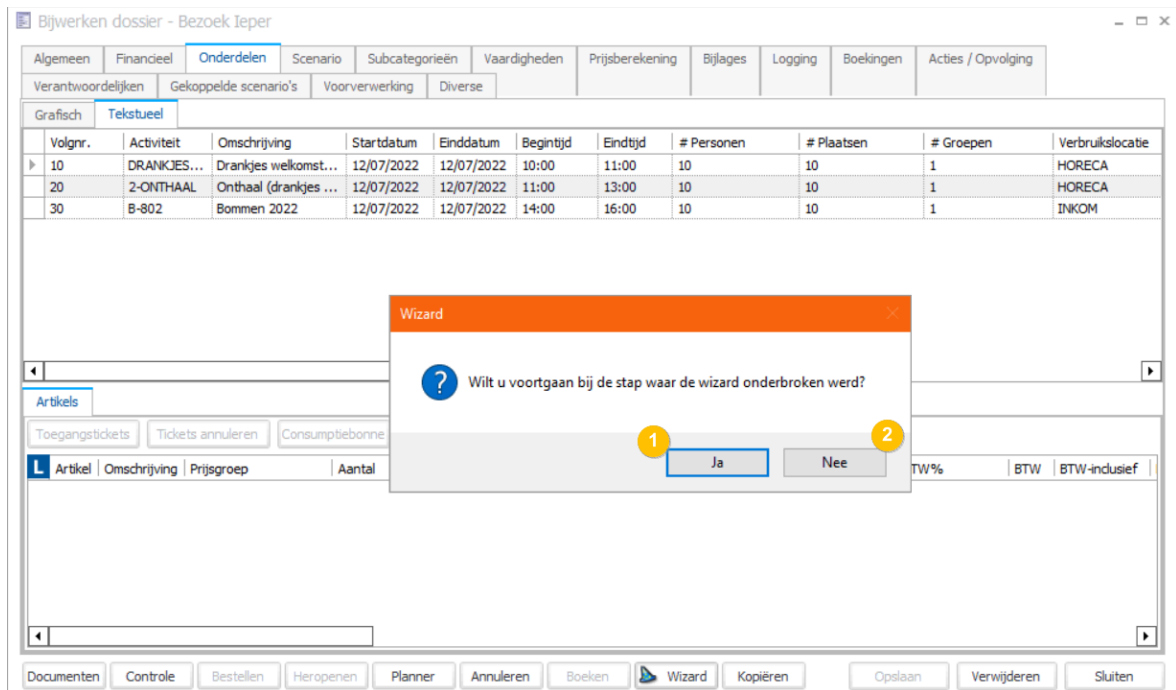

- Klik op **Ja** om verder te gaan waar de wizard onderbroken werd.
- Klik op **Nee** om de wizard te herstarten. Deze optie is handig wanneer u de voltooide stappen wenst te herbekijken vooraleer verder te gaan. Het laat u ook toe om wijzigingen aan te brengen in de vorige stappen.

Enviso Pay by link functionaliteit activeren in Recreatex

Laat u klanten toe hun factuur te betalen via een Enviso Pay link, meteen beschikbaar op hun factuur. Deze functionaliteit kan makkelijk geconfigureerd worden in Recreatex en toegevoegd op uw factuur-template.

Om meer te weten over de **Enviso Pay by link** functionaliteit, gaat u naar <https://enviso.io/help/en/134879-349177-pay-by-link.html>

Vereisten

- Envisio pay account

Tenant en Pay-by-link instellingen configureren per divisie

1. In Recreatex, ga naar **Verkoop > Parameters**
2. In het scherm **Facturatieparameters** gaat u naar het tabblad **Envisio pay-by-link**
3. Klik op de rechtermuisknop en selecteer **Nieuw** uit het menu of gebruik de functietoets **F2** op uw toetsenbord.
4. In het scherm **PayByLink Envisio tenant instellingen** vult u volgende parameters in:

Divisie Afhankelijk van de configuratie in **Verkoop > Parameters > tabblad Factuur > instelling: Afhandeling facturatie / export**

- Indien geconfigureerd voor **Voor alle divisies** - er moet geen divisie geselecteerd worden.
- Indien geconfigureerd voor **Per divisie** - selecteer een divisie. Het systeem zal dan gebruik maken van de instellingen die van toepassing zijn op de momenteel ingelogde divisie.

Envisio tenant	Selecteer de Envisio tenant die gebruikt zal worden voor authenticatie
Verval dagen	Specificeer hoe lang de aangemaakte betalings-URL geldig zal zijn, te beginnen vanaf de facturatedatum.
URL oorsprong	De URL of webshop van waar de webbetalingen voortkomen. Dit is vereist om veiligheidsredenen. <i>[en] Example: "https://my-webshop.com"</i>

URL terug	Dit is de URL van de pagina naar waar de bezoeker wordt gestuurd na voltooiing van de betaling. <i>[en] Example: "https://my-webshop.com/EnvisoPay/PayByLinkApproved"</i>
URL post-back	De URL die verwijst naar de webserver van de integrator, naar waar de betalingsresultaten gestuurd worden vanuit Enviso Pay. <i>[en] Example: "https://my-webshop.com/EnvisoPay/PayByLink?shop=00000000-0000-0000-0000-000000000762"</i>

5. *[en] Click Save.*

Betaalwijze configureren

1. Ga in Recreatex naar **Basis > Instellingen > Financieel > Betaalwijzen**
2. Open de betaalwijze gereserveerd voor facturatie, vb. FACTUUR.
3. Ga naar het tabblad **Verwerking**, selecteer de optie **Enviso pay-by-link aanmaken**.
4. Klik op **Opslaan**.

Indien geactiveerd zal tijdens het facturatieproces een link aangemaakt en toegevoegd worden aan de factuur.

De factuur configureren

1. Open het standaard factuurrapport (Crystal Reports).
2. Voeg de onderdelen toe voor de Enviso Pay betalings-URL en de QR-code.

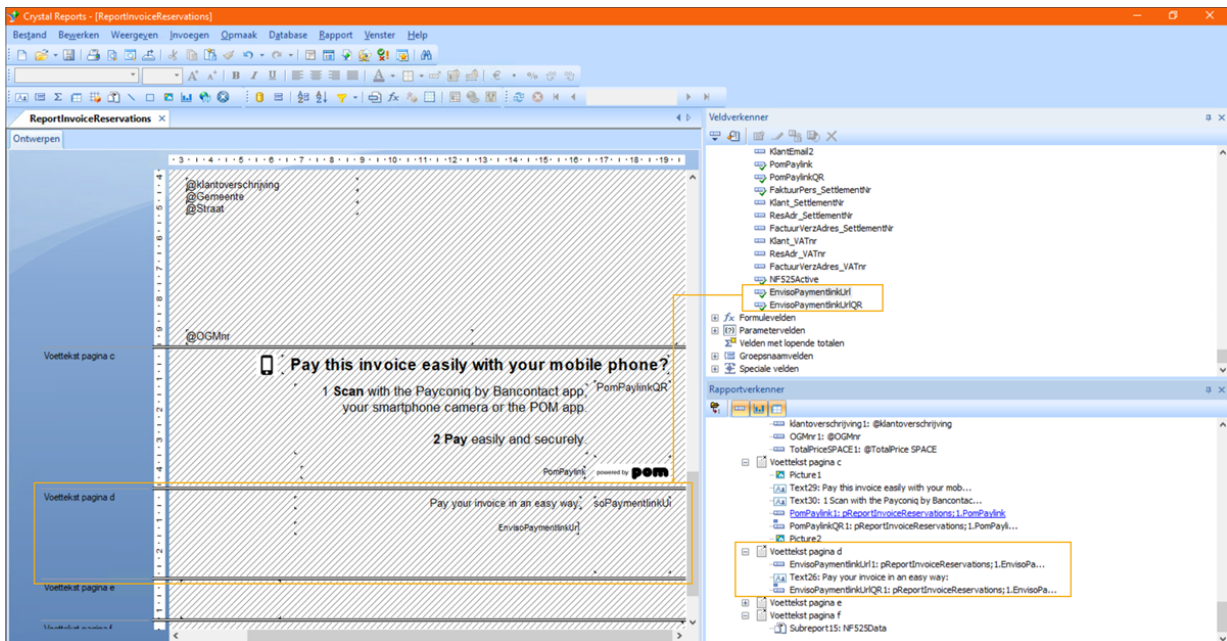

Opmerkingen

- Enviso betalings-URL en QR-code worden aangemaakt en afgedrukt op de factuur in de vooraf gedefinieerde sectie.

Legal form : s.a. Share capital : 10000€			Siret number: NAF Code: 987654321						
Document	Invoice number	VAT number	Invoice date	Expiry date	Page number				
Invoice	529		19/05/2022	18/06/2022	1				
ARTICLE SALES									
Date	Article	Hours	Quantity	Price/piece	Method	Discount	Price excl.	VAT%	Amount
do 19/05/2022	Aperitif Maison	0:00	1	€ 5,37	x number	€ 0,00	€ 5,37	21,0%	€ 6,50
Basis of levy		VAT%	VAT amount		Totals				
€ 5,37		21.0%	€ 1,13		€ 6,50				
€ 5,37			€ 1,13		€ 6,50				
Pay your invoice in an easy way:									
https://test.adyen.link/PL3ACFD466DFCE454									

OPMERKING

Indien het te betalen bedrag op de factuur 0 is, zal het systeem geen betalings-URL aanmaken.

- De QR-code moet gescand worden met een QR-code scanner app. Maak geen gebruik van de scanfunctie van Payconiq by Bancontact aangezien de applicatie dit specifieke type QR-code niet zal herkennen.

Verwerking fouten

- Het systeem kan geen pay-by-link instellingen vinden voor de momenteel ingelogde divisie.
- Het systeem vindt ongeldige pay-by-link instellingen, vb. Postback URL is leeg).

Het systeem zal voortdoen met het aanmaken van de factuur maar er zal geen betalings-URL aangemaakt of getoond worden.

- Slecht verzoek: kan gebeuren wanneer een vereist veld voor het verzoek niet is ingevuld, bv. de taal van de factuurklant is leeg..
- Andere onbepaalde fout

Volgende fout zal getoond worden. Klik op OK om verder te gaan. De factuur zal aangemaakt worden, maar zonder de betalings-URL.

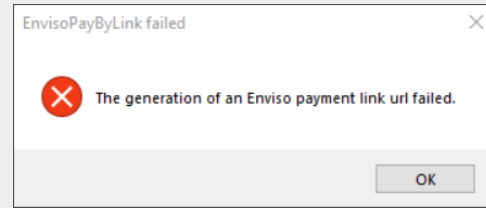

UiTPAS: Inwisselen van UiTPAS voordeel voorzien voor exposities op de webshop

Organisaties die gebruik maken van de UiTPAS integratie kunnen nu UiTPAS kortingen toekennen voor expositietickets die via de webshop verkocht worden.

Wanneer een klant een expositieticket selecteert met een UiTPAS kortingstarief op de webshop, zal een verificatieveld voor de UiTPAS kaart verschijnen voor elk ticket. Na succesvolle verificatie kan de klant verder gaan met de betaling van de geselecteerde tickets.

Aantal deelnemers

U kunt maximaal 20 deelnemers opgeven

Ticket Kind (-12 jaar)	€ 52,10	0
Ticket Volwassene	€ 22,00	0
Uitpas artikel	€ 12,00	1

Gelieve hieronder de bezoekers op te geven. U kan in volgorde de voornaam, naam en geboortedatum opgeven.

1:

Voornaam *	Naam *	Uitpas-nummer *	Verifiëren
<input type="text"/>	<input type="text"/>	<input type="text"/>	<input type="button" value="Verifiëren"/>

Subtotaal € 0,00

Aantal deelnemers

U kunt maximaal 20 deelnemers opgeven

Ticket Kind (-12 jaar)	€ 52,10	0
Ticket Volwassene	€ 22,00	0
Uitpas artikel	€ 12,00	2

Gelieve hieronder de bezoekers op te geven. U kan in volgorde de voornaam, naam en geboortedatum opgeven.

1:

Voornaam *	Naam *	Uitpas-nummer *	Verifiëren
<input type="text"/>	<input type="text"/>	<input type="text"/>	<input type="button" value="Verifiëren"/>

2:

Voornaam *	Naam *	Uitpas-nummer *	Verifiëren
<input type="text"/>	<input type="text"/>	<input type="text"/>	<input type="button" value="Verifiëren"/>

Subtotaal € 0,00

Om expositietickets te verkopen met de mogelijkheid om UiTPAS kortingen toe te kennen via de webshop, is volgende configuratie nodig:

1. In het scherm **Bijwerken expositie** > tabblad **Diversen**: selecteer de optie **Namen opvragen** en voor de opties **Voornaam** en **Naam** selecteert u de opties **Zichtbaar** en **Verplicht**.

Bijwerken expositie - Toneel 2022

Algemeen Perodes Prijzen Gewenste vaardigheden Logging Artikelen Gekoppelde exposities Vertalingen Subcategorieën Doelgroepen **Diversen** Tellers

Info Kassa Loyalty Web Betaalautomaat Bedrijven Herboeking Aankoopbeperking Abonnementen Envisio Zaalreserveringen Consumptie

Toegang 00 : 00 minuten voor expositie
00 : 00 minuten na expositie

Bezoekers registreren

Reserveringsbewijs EXPO Expo000

Taken

Werktype gidsen

Afwijkende duurtijd 00 : 00

Salaris

Namen opvragen

Voornaam Zichtbaar Verplicht Straat Zichtbaar Verplicht

Naam Zichtbaar Verplicht Huisnummer Zichtbaar Verplicht

Geboortedatum Zichtbaar Verplicht Postcode Zichtbaar Verplicht

E-mail Zichtbaar Verplicht Woonplaats Zichtbaar Verplicht

Tel. Zichtbaar Verplicht Land Zichtbaar Verplicht

Perodes aanmaken Perodes verwijderen Perodes blokkeren Kopiëren Capaciteit bijwerken Opslaan Verwijderen Sluiten

2. In het scherm **Bijwerken expositie** > tabblad **Prijzen**: open het prijsartikel gelinkt aan UiTPAS en activeer de opties **Namen opvragen** en **UiTPAS kansentarief verplicht**.

Bijwerken expositie - Kleuteratelier

Algemeen Perodes **Prijzen** Gewenste vaardigheden Logging Artikelen Gekoppelde exposities Vertalingen Subcategorieën Doelgroepen Diversen Tellers

Info Kassa Loyalty Web Betaalautomaat Bedrijven Herboeking Aankoopbeperking Abonnementen Envisio Zaalreserveringen Consumptie

Code	Artikelgroep	Omschrijving	Omschrijving TI...	Btw	Btw inclusief	Rekeni...	Eenheid	Prijs	Berekeningswijze	Reserveringskost	Min. aantal verk
01-51	01-DAGTICKETS	Ticket Kind (-12 i...	Ticket Kind (-12 i...	21	<input checked="" type="checkbox"/>		X AANTAL	10,00	Prijs x Aantal	0,00	0
▶	UITPAS-01	UITPAS	Uitpas artikel	21	<input checked="" type="checkbox"/>			12,00	Prijs x Aantal	0,00	0
01-53	01-DAGTICKETS	Ticket Volwassene	Ticket Volwassene	21	<input checked="" type="checkbox"/>	700010	X AANTAL	13,10	Prijs x Aantal	0,00	0
01-52	01-DAGTICKETS	Ticket Jeugd (12...	Ticket Jeugd (12...	21	<input checked="" type="checkbox"/>		X AANTAL	9,00	Prijs x Aantal	0,00	0

Bijwerken artikelprijs expositie

Algemeen Voorverkoopkortingen Extra informatie

Details

Expositie EXPO-E03 Kleuteratelier

Artikel UITPAS-03 Uitpas artikel

Reserveringskost 0,00 Min. aantal verkoop 0
Max. aantal verkoop 0

Gidsen nodig

Weergeven op website

Weergeven op website binnen vouchers

Verplicht ten minste de min. hoeveelheid te kopen (web)

Namen opvragen

UiTPAS kansentarief verplicht

Opslaan Verwijderen Sluiten

Perodes aanmaken Perodes verwijderen Perodes blokkeren Kopiëren Capaciteit bijwerken Opslaan Verwijderen Sluiten

3. Zorg ervoor dat het prijsartikel gelinkt aan UiTPAS een **UiTPAS event ID** heeft. De UiTPAS event ID wordt normaal gezien automatisch geïmporteerd maar kan ook manueel geselecteerd worden. In het scherm **Bijwerken expositie** > tabblad **Artikelen**, opent u de **artikelfiche** van het prijsartikel gelinkt aan UiTPAS en selecteert u de **UiTPAS event ID** in het tabblad **UITPAS**.

Artikel	Artikelsomschrijving	Maximum aa...	Prijs	Btw inclusief	Btw%	Code	Omschrijving	Omschrijving TI...	Bt...	Rekeni...	Eenheid	Prijs
01-53	Ticket Volwassene	0	13,10	<input checked="" type="checkbox"/>	21,00	<input checked="" type="checkbox"/>	01-51	Ticket Kind (-12)...	21		X AANTAL	10,00
01-54	Ticket 55+	0	29,00	<input checked="" type="checkbox"/>	21,00	<input type="checkbox"/>	01-52	Ticket Jeugd (12...	21		X AANTAL	9,00
01-56	1 UUR SKI dagtic...	0	20,00	<input checked="" type="checkbox"/>	21,00	<input type="checkbox"/>	01-53	Ticket Volwassene	21	700010	X AANTAL	13,10
30-01	Plat water (blauw)	0	2,10	<input checked="" type="checkbox"/>	21,00	<input type="checkbox"/>	UITPAS-01	Uitpas artikel	21			12,00

Below the table, a modal window titled 'Bijwerken artikel - Uitpas artikel' is open. It has a 'UITPAS' tab selected. Under the 'UITPAS koppeling' section, the 'UITPAS event ID' is checked and its ID field contains '5bef385a-c0b1-4b34-a7c0-db7fc4fd15a'. The title field contains 'Museum voor Schone Kunsten (MSK)'. There are also fields for 'UITPAS welkomstvoordeel' with ID, description, and price (0,00) fields. Buttons for 'Opslaan', 'Verwijderen', and 'Sluiten' are at the bottom.

OPMERKING

De UiTPAS event ID wordt door UiTPAS toegewezen aan een globale activiteit (UiTPAS evenement) nadat het geëxporteerd werd van Recreatex naar de UiTPAS database.

- In de **Webshop manager** applicatie > **Instellingen** > tabblad **Coupons**, activeert u de UiTPAS functionaliteit.

- Kortingscodes actief
- Cadeaubonnen actief
- Vouchers actief
- Tesco Actief
- Kortingscodes standaard visualiseren
- Maximaal aantal kortingscodes
- Uitpas functionaliteit activeren

API changelog

Datum	Type	Methode	Samenvatting	Gelinkt JIRA issue
20 apr 2022	Bewerken	<ul style="list-style-type: none"> FindArticles FindFileArticles FindPurchaseArticles FindRentalArticles FindSalesZoneArticles FindSubscriptionArticles FindTransportArticles ListArticleGroups ListMobileStockArticles 	Toegevoegd aan ArticleGroup <ul style="list-style-type: none"> QRMaxDifferentItems Int 	RCXW00API-1753
20 apr 2022	Bewerken	<ul style="list-style-type: none"> FindPersonDeliveryAddresses SavePersonDeliveryAddress 	PersonName toegevoegd aan DeliveryAddress <ul style="list-style-type: none"> PersonName <ul style="list-style-type: none"> First <ul style="list-style-type: none"> String Last <ul style="list-style-type: none"> String Middle <ul style="list-style-type: none"> String Initials <ul style="list-style-type: none"> String <p>Technische details: Momenteel worden enkel Voornaam en Naam opgeslagen en opgehaald.</p>	RCXW00API-1791
22 apr 2022	Bewerken	CancelReservation(s)	<ul style="list-style-type: none"> CancelReservation → CancelReservations Request <ul style="list-style-type: none"> ReservationID -> ReservationIDs <ul style="list-style-type: none"> Guid → List<Guid> 	RCXW00API-1796
05 mei 2022	Bewerken	GetVendingMachineSettings	Toegevoegd aan response <ul style="list-style-type: none"> VendingMachineSettings <ul style="list-style-type: none"> Bebarmatic <ul style="list-style-type: none"> Bool 	RCXW00API-1801
20 mei 2022	Toevoegen	SetSaleEnvisoPayByLink	<ul style="list-style-type: none"> Request <ul style="list-style-type: none"> Criteria <ul style="list-style-type: none"> PaymentReference IsSuccess Reason PamentMethod Response <ul style="list-style-type: none"> Success 	RCXW00API-1794

Datum	Type	Methode	Samenvatting	Gelinkt JIRA issue
20 mei 2022	Toevoegen	GetBebarmaticInfo	<ul style="list-style-type: none"> • Request <ul style="list-style-type: none"> • Criteria <ul style="list-style-type: none"> • TicketId <ul style="list-style-type: none"> • String • Response <ul style="list-style-type: none"> • TicketId <ul style="list-style-type: none"> • String • EntryTime <ul style="list-style-type: none"> • DateTime • ExitTime <ul style="list-style-type: none"> • DateTime • PaymentTime <ul style="list-style-type: none"> • DateTime • Currenttime <ul style="list-style-type: none"> • DateTime • ValidUntil <ul style="list-style-type: none"> • DateTime • RepayTime <ul style="list-style-type: none"> • DateTime • FreeTimeAfterEntry <ul style="list-style-type: none"> • String • FreeTimeAfterPayment <ul style="list-style-type: none"> • String • Status <ul style="list-style-type: none"> • String • Paid <ul style="list-style-type: none"> • Bool • VisitorItem <ul style="list-style-type: none"> • Article • ExternalItem <ul style="list-style-type: none"> • Article • Price <ul style="list-style-type: none"> • Decimal 	RCXW00API-1801
20 mei 2022	Toevoegen	PayBebarmatic	<ul style="list-style-type: none"> • Request <ul style="list-style-type: none"> • Criteria <ul style="list-style-type: none"> • TicketId <ul style="list-style-type: none"> • String • Response <ul style="list-style-type: none"> • Paid <ul style="list-style-type: none"> • Bool 	RCXW00API-1801
30 mei 2022	Toevoegen	HandleCardByPlugin	<ul style="list-style-type: none"> • Request <ul style="list-style-type: none"> • Criteria <ul style="list-style-type: none"> • CardId <ul style="list-style-type: none"> • String • CardType <ul style="list-style-type: none"> • String • ReaderId <ul style="list-style-type: none"> • Guid • Response <ul style="list-style-type: none"> • IsHandled <ul style="list-style-type: none"> • Bool • DivisionCardId <ul style="list-style-type: none"> • Nullable Guid • AddressCardId <ul style="list-style-type: none"> • Nullable Guid • InvalidityReason <ul style="list-style-type: none"> • Nullable int • IsValid <ul style="list-style-type: none"> • bool 	IOT-105